El plan de búsqueda laboral

Módulo: Desarrollo de empleabilidad en la industria digital

|**AE1**: Desarrollar un plan de búsqueda laboral según las características de la industria TI en el proceso de selección.

alkemy

Introducción 🧑‍💻

La inserción laboral en la industria tecnológica no sólo requiere habilidades técnicas, sino también una preparación estratégica y consciente para afrontar el proceso de selección. En este contexto, el plan de búsqueda laboral se vuelve una herramienta fundamental para quienes desean incorporarse, crecer o reorientar su carrera dentro del sector TI.

Este manual tiene como propósito acompañarte en la construcción de tu propio plan de búsqueda, entendiendo las particularidades del ecosistema digital, los perfiles más demandados, las etapas del proceso de selección y los recursos necesarios para posicionarte de forma competitiva. A través del recorrido, conocerás cómo organizar tu tiempo, construir un perfil profesional atractivo, enfrentar entrevistas y comprender qué esperan los reclutadores de la industria. Así, podrás tomar decisiones informadas y alineadas con tus objetivos profesionales.

Aprendizaje esperado

Al finalizar esta unidad sobre "El Plan de búsqueda laboral", serás capaz de:

- Entender cómo funciona el mercado laboral en la industria TI.
- Identificar perfiles y roles más demandados.
- Conocer tipos de contrato y modalidades de trabajo.
- Diseñar un plan de búsqueda laboral organizado.
- Crea tu perfil profesional, CV y portafolio.
- Prepararte para entrevistas y evaluaciones.
- Reconocer tus fortalezas, debilidades y competencias.
- Comprender los niveles de experiencia (antigüedad).
- Planifica tu desarrollo profesional dentro del sector.

Mercado laboral TI🌐

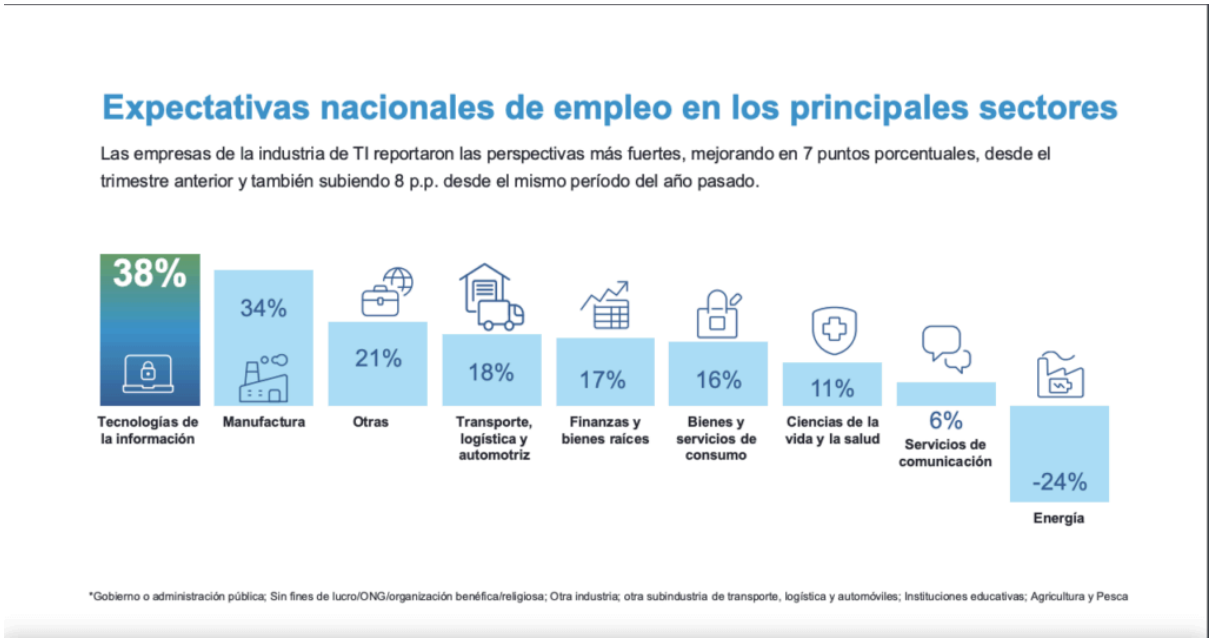

Fuente: Nextwork360

Cuando hablamos de industria TI nos referimos a la industria de las Tecnologías de la Información, o *Information Technology* (*IT* en inglés). Esta industria ha generado grandes cambios en el ámbito social, político y económico en las últimas décadas. De hecho, **Latinoamérica se está convirtiendo en una de las regiones donde más ha crecido en el pasado reciente**. Todas las empresas que tienen presencia en la web necesitan perfiles IT, por ejemplo, aquellas que manejan grandes bases de datos requieren de especialistas para manejarlas correctamente o quienes tienen proyectos de emprendimientos vinculados al desarrollo tecnológico crean start-ups y buscan grandes empresas que inviertan en ellos. Esto produce un gran crecimiento económico en Latinoamérica. De hecho, el ámbito laboral ha crecido mucho más rápido que el de formación, por lo cual sucede que suele haber más oferta que demanda y no se llegan a cubrir todos las vacantes del sector, motivo por el cual cada vez son más las personas que buscan profesionalizarse en este mundo.

Además, la industria TI representa una manera innovadora de pensar el mundo laboral: carreras o formaciones cortas y específicas, la posibilidad de un trabajo remoto o híbrido, o de percibir salarios en moneda extranjera eran características impensadas o que resultaban muy lejanas para la mayor parte de la sociedad hace una década. Sin embargo, hoy en día cada vez son más los profesionales que las priorizan y buscan dentro del mundo TI.

Si bien esas condiciones no son universales para todos los trabajos en TI, puesto que depende de lo que cada empresa ofrece, sí podemos afirmar que **se trata de un campo con mucha oferta y salida laboral**. A su vez, esto no quiere decir que las ofertas sean exclusivas para programadores, existen muchos perfiles que se especializan en las nuevas tecnologías ya que las innovaciones de la industria han generado repercusiones en la totalidad del mercado laboral. Por ejemplo, ¿sabías que existen reclutadores que se dedican exclusivamente a la búsqueda y selección de perfiles TI? Debido a que hay muchas vacantes por cubrir, las distintas empresas se esfuerzan por ofrecer las mejores condiciones de contratación posibles para sus candidatos y necesitan de personas que los busquen y contacten. Se los llama reclutadores TI, *Tech recruiters* o *IT Hunters* (cazadores de talento IT) y se capacitan para encontrar a los mejores perfiles para cada vacante. Para desarrollarte en la industria, tendrás contacto con muchos de ellos, por eso es importante que conozcas qué hacen, ya que así podrás prepararte mejor para las postulaciones.

Algunas de las tareas de los reclutadores TI son:

- Descripción detallada de las publicaciones de oferta laboral, donde indican características de la contratación, perfil solicitado, requerimientos del rol, beneficios que se ofrecen.
- Difusión de esa búsqueda.
- Búsqueda activa de potenciales candidatos en plataformas como LinkedIn.
- Análisis de CVs recibidos.
- Contacto con posibles candidatos, ya sea por mail o llamada.
- Análisis de portfolios de los candidatos.
- Realización de entrevistas, evaluando trayectoria, competencias técnicas y habilidades personales.
- Realización de informes o relevamiento de la información para que los líderes tomen la decisión final.

Etapas del proceso de selección🔄

Entonces, si bien para una persona que está en búsqueda laboral el proceso comienza con la elaboración de un plan de acción, si lo miramos desde la perspectiva de los reclutadores el proceso sería así:

- Recopilación de información necesaria para la oferta y redacción de la búsqueda.
- Captación de talento de manera activa y pasiva, a este paso también se lo conoce como *sourcing* .

- Coordinación y realización de la entrevista.
- Evaluación técnica, que puede ser mediante un test o en una entrevista con el área técnica de la compañía.
- Selección del candidato y elaboración de la propuesta formal.
- Realización del proceso de inducción a la empresa, que también se lo conoce como *onboarding*.

Empresas y áreas que contratan perfiles TI

Como ya sabes, la industria TI no solo cuenta con una gran proyección a futuro, sino que también crea roles de trabajo según sus necesidades. De hecho, en los últimos años han tenido que desarrollarse perfiles que antes no existían. Además, el desarrollo acelerado de nuevas tecnologías en la industria y la pandemia han generado un escenario en el cual en los últimos años, prácticamente todas las empresas han tenido que abocarse a la transformación digital si no lo habían hecho antes. Por eso, independientemente del producto o servicio que ofrezcan, necesitan contratar perfiles TI. Por ejemplo, cualquier compañía que tenga presencia en internet va a necesitar de una página web funcional, con todo lo que eso implica, pero también necesitará quien piense el diseño de esa página, o el contenido escrito, o quien cree los contenidos para las redes sociales, o quien maneje sus bases de datos y pueda analizarlas.

Como puedes ver, las tareas a las que se dedican los perfiles TI pueden ser muy diversas. Algunos de los cargos más solicitados en el mercado laboral son:

- **Analista de Negocio (Business Analyst):** este perfil se ocupa de estudiar y analizar datos para identificar el estado de la compañía en el mercado y resolver problemáticas de la empresa.
- **Especialistas en Inteligencia Artificial y Machine Learning**: son quienes se ocupan del control y avance en el desarrollo de Inteligencia Artificial para automatizar procesos.
- **Especialistas en Internet de las cosas (o *InTerneT of Things*, IoT en inglés):** diseñan sistemas de conexión entre distintos dispositivos a través de redes inalámbricas.
- **Especialista DevOps:** son quienes se encargan del desarrollo de software
- **Desarrollador web:** este perfil se ocupa de programar sitios web.
- **Desarrollador de aplicaciones:** este perfil se ocupa de programar aplicaciones en consonancia con los sitios web de la compañía.

- **Analista de datos (Data Analyst, Data Scientist):** las empresas generan cada vez más datos y requieren de perfiles que puedan analizarlos para identificar tendencias.
- **Analista en ciberseguridad:** son quienes analizan los sistemas de la compañía para fortalecerlos y evitar hackeos o amenazas.
- **UX:** Especialistas que se ocupan de diseñar la experiencia de los usuarios, y que en general trabajan con UX writers, quienes se ocupan de escribir aquello que se va a comunicar.

En esta misma medida, también es importante comprender cómo se evalúan las habilidades de los candidatos durante sus procesos de selección. En la industria TI, es común que los postulantes enfrenten **desafíos técnicos o prácticos**, diseñados para medir su capacidad de aplicar conocimientos en contextos reales, su método de trabajo y su criterio profesional. A continuación, se presentan algunos ejemplos típicos de estos ejercicios según el rol, que pueden servir como referencia para prepararte de manera más efectiva.

Rol	Tipo de desafío común	Objetivo del empleador
Diseñador UX/UI	Rediseñar una pantalla existente o crear un flujo simple para un caso de uso.	Evaluar la capacidad de resolver problemas de usabilidad y justificar decisiones de diseño.
Desarrollador Frontend	Crear una pequeña aplicación web con HTML, CSS y JavaScript en 1–2 días.	Analizar conocimientos técnicos, estructura del código y atención a los detalles.
Analista de Datos	Limpiar y analizar un dataset para presentar hallazgos visuales.	Evaluar habilidades de análisis, storytelling y uso de herramientas (Python, Power BI, etc.).
QA / Tester	Detectar y documentar errores en una aplicación demo.	Observar precisión, método de prueba y comunicación de resultados.
DevOps / Infraestructura	Configurar un entorno CI/CD o desplegar un servicio en la nube.	Medir autonomía técnica y conocimiento de herramientas de automatización.

En paralelo a lo anterior, es clave conocer sobre las **estructuras organizacionales generales de una empresa.** Esta estructura es la manera en la que se determinan los roles y las tareas y responsabilidades asignadas a cada uno dentro de una compañía. Existen distintos tipos de organigramas organizacionales, por lo cual no se utiliza un modelo universal, ya que además depende de cómo la empresa decida organizarse según su magnitud. Sin embargo, en el sector TI suelen encontrarse los cargos jerárquicos que se organizan de la siguiente manera:

- **CEO (Chief Executive Officer)**: es el Director Ejecutivo, su cargo es el más alto de la compañía y en general suele ser el fundador o co-fundador.
  Por debajo del CEO podemos encontrar:
    - **COO (Chief Operating Officer):** posee el rol de Director de Operaciones, ocupándose del establecer el modelo de negocios de la compañía.
    - **CMO (Chief Marketing Officer):** se trata del Director de Marketing. Establece las estrategias de venta mediante el Marketing y la Publicidad.
    - **CFO (Chief Financial Officer)**: es Director de Finanzas y se ocupa de planificar la estrategia financiera.
    - **CIO (Chief Information Officer)**: es el Director de Tecnologías de la Información. Se ocupa del planeamiento y desarrollo de los sistemas de información.
    - **CTO (Chief Technical Officer):** es el Director de Tecnología se ocupa de la estrategia técnica para el desarrollo de los sistemas de información. Por lo cual trabaja en conjunto con el CIO.
    - **CCO (Chief Communications Officer):** se trata del Director de Comunicaciones y se ocupa del desarrollo de la estrategia de comunicación.
    - **CDO (Chief Digital Officer):** Director Digital, se encarga de afianzar y desarrollar la transformación digital.

Estos cargos tienen grandes responsabilidades y cada uno se ocupa de un área específica, pero todos tienen en común que trabajan a la par del CEO y en conjunto entre sí para alinear estrategias, desarrollan planes de acción concretos para lograr los objetivos de la organización, analizan métricas y resultados, y generan reportes en base a ello. Lógicamente, no trabajan solos, sino que suelen contar con equipos dentro de cada una de las verticales. El organigrama de los mismos dependerá de cada compañía.

Tipos de contratos 📝

Existen diversas modalidades de contratación, las más frecuentes son:

- **Relación de dependencia:**
  La relación de dependencia laboral es aquella que se da entre un empleado y su contratador, y se encuentra mediada por un **contrato laboral** que es el que le da legitimidad y validez legal a la misma. Se considera que este tipo de contratos son por tiempo indeterminado, aunque suelen contar con un período de prueba de tres meses. A su vez, este tipo de relaciones se encuentran mediadas por un marco jurídico, con lo cual le corresponden todas las leyes laborales de un país. Por ejemplo, período de vacaciones pagas, seguro médico o cobertura de accidentes de trabajo, días festivos libres o de paga doble, aportes fiscales, etc.)

- **Contractor:**
  Este tipo de contrato es uno de los más utilizados en la industria TI y consta de un **arreglo entre las partes**. Es decir, que las partes realizan sus acuerdos laborales, y a partir de eso se elabora el contrato. En general estos arreglos suelen establecer una modalidad de trabajo remota con pago en moneda extranjera, y no reconocen los días festivos o no laborables de cada país ni pagan aportes fiscales, ya que suelen darse con empresas extranjeras.

- **Freelance y externalización**:
  Según los requerimientos y necesidades de cada compañía dependerá el tipo de vínculo laboral que se establece. En la industria TI sucede que muchas veces las empresas requieren externalizar los servicios que precisan y buscan perfiles freelance. Esto se da porque necesitan cubrir tareas específicas o desarrollar proyectos con una duración estipulada. Sin embargo que sea freelance no lo hace menos profesional, esta condición también requiere de la elaboración de un **contrato de prestación de servicios** donde se detalle por escrito cada aspecto de los servicios contratados, tales como:
  - Datos de ambas partes
  - Duración de la contratación
  - Condiciones del trabajo
  - Monto a pagar, forma de pago y fechas
  - Obligaciones de cada parte
  - Firma de ambas partes

Plan de búsqueda laboral 📪

Buscar trabajo es una actividad que lleva tiempo, y requiere de la ejecución de distintas tareas y la creación de diversos recursos. De hecho, suele decirse que buscar trabajo activamente es un trabajo. Por eso, es importante tener un plan de búsqueda laboral, en el cual vamos a identificar prioridades, organizar tiempos, establecer tareas y definir los objetivos de cada una de ellas. Idear un **plan de acción** permite una **mayor organización de las tareas y, en consecuencia, mayor eficacia**.

Para realizar una planificación de búsqueda laboral debes considerar tareas puntuales como:

- **Define cuántas horas le puedes dedicar por día**: esto dependerá de tu situación y tiempos disponibles. Será importante que establezcas horarios para poder organizarte mejor, por ejemplo, de lunes a viernes de 10 a 13hs.
- **Genera todos los elementos del plan de búsqueda,** más adelante veremos en detalle cada uno de éstos.
- **Identificar a qué tipo de puestos te puedes postular según tu perfil**. A veces, los nombres de los puestos dependen de cada empresa, evalúa cuáles son las tareas que se solicitan para poder realizar búsquedas más amplias. Además, esto también te será útil para configurar alertas de empleo en portales laborales, donde podrás indicar que te llegue un mail o notificación cuando se publiquen los puestos que tú buscas.
- **Identifica empresas que busquen perfiles como el tuyo**: una vez que hagas esto, podrás subir tu CV a sus páginas web, o enviar una postulación espontánea a su mail de contacto. En caso de que optes por esta última opción, es importante que tomes una serie de precauciones:
    - Sé claro e informativo en el asunto del mail. Por ejemplo “CV para Development | postulación espontánea”
    - Escribe en el cuerpo del mail una breve presentación, en la cual cuentes de manera concisa quién eres, en qué tienes experiencia o formación y por qué te gustaría ser parte de su empresa.
    - Finaliza el mail agradeciendo y saludando de manera cordial.
    - Envía el CV adjunto con tu nombre y apellido, por ejemplo “ CV María Estévez”
- **Mantente activo en la búsqueda:** una vez que hayas hecho los pasos anteriores, destina tu tiempo diario del plan de acción para enviar tu CV.

- **Prepárate para las entrevistas laborales, desafíos técnicos y test psicolaborales**

Elementos de un plan de búsqueda 🗂️

Como ya sabes, el plan de búsqueda requiere de la creación de distintos elementos o recursos, y la preparación para participar de diversas instancias. Veamos en detalle en qué consta cada apartado:

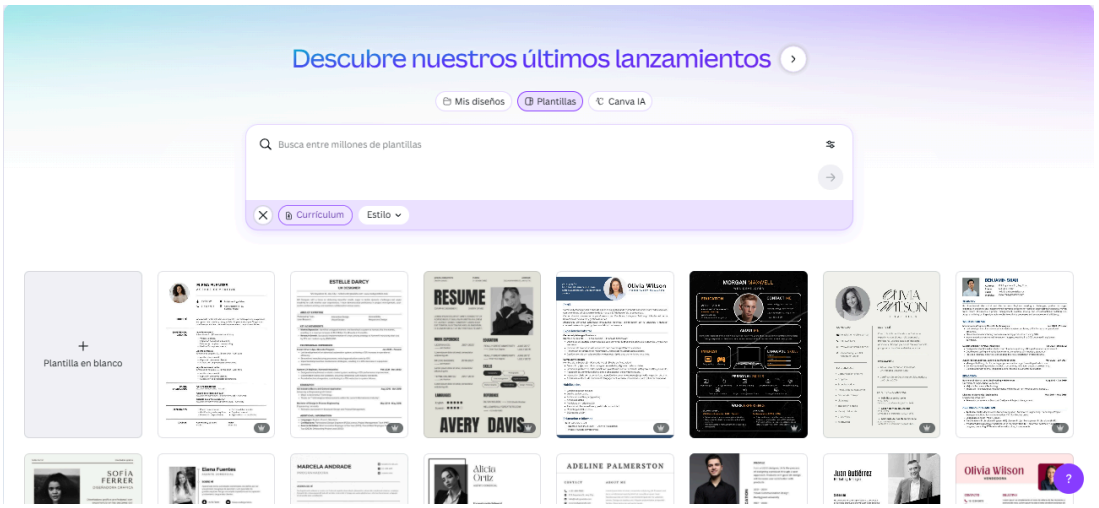

- **Perfil profesional**: se trata de una sección del CV donde realizas una síntesis de tu trayectoria, será lo primero que lea un reclutador.
- **CV**: para que tu búsqueda de los resultados esperados, deberás crear un CV atractivo y bien organizado. ¡Así lograrás captar la atención de los reclutadores! (en la próxima lección te enseñaremos cómo crearlo).
    - Plantillas:
        - Canva
        - Word
        - Adobe
- **Publicación y difusión del CV**: Una vez que lo tengas hecho, llega el momento de que otros puedan verlo. Por eso, será fundamental que logres un buen plan de difusión, en el que podrás subirlo a diversos portales, compartirlo con colegas o conocidos, e incluso subirlo a las páginas de las empresas que busques en tu plan de acción

- **Portfolio**: Se trata del elemento con el cual presentas tu trabajo. En la industria TI es necesario contar con un portfolio en el que recopiles tus trabajos y proyectos más relevantes. De está manera, podrás compartir de manera prolija y ordenada todo lo que hayas desarrollado. Para su confección ten en cuenta lo siguiente:
    - Suele subirse a GitHub para trabajos de programación o a Behance para trabajos de diseño.

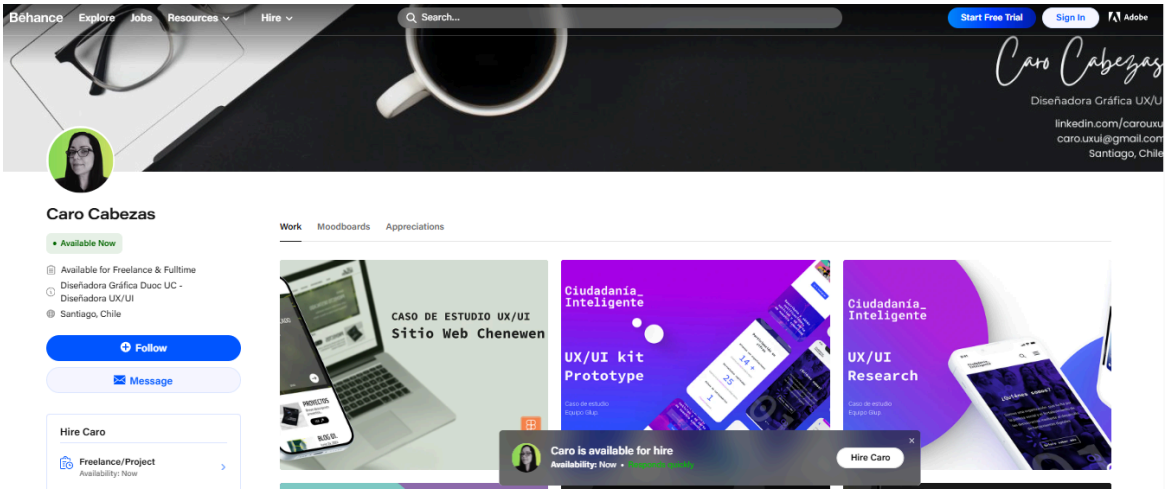

Fuente: [Caro Cabezas]

Fuente: https://github.com/saadpasta/developerFolio

- Incluye una sección de “Quién soy” o “About me” para escribir una breve presentación personal.
- Incluye competencias técnicas e indica todos los lenguajes y herramientas digitales que utilices.
- Incluye información de losproyectos como nombre, tecnologías utilizadas y logros alcanzados.
- Mantén el mismo orden y formato para cada proyecto. Por ejemplo: imagen de portada - nombre - resumen.
- Incluye tus datos de contacto y redes sociales profesionales.

Luego, linkea la URL de tu portfolio a tu CV y perfil de LinkedIn.

🌐 Plan de difusión profesional

Dedicar tiempo a la **fase de difusión profesional** es clave para consolidar tu identidad en el mercado laboral digital. No basta con tener un buen portafolio o CV: también es importante **hacer visible tu trabajo, conectar con otros profesionales y proyectar tu marca personal**. Esta etapa te permitirá posicionarte dentro del ecosistema TI y abrir oportunidades reales de colaboración o empleabilidad.

1. Optimiza tu perfil en portales como LinkedIn

Crea o actualiza tu perfil asegurándote de que refleje quién eres y hacia dónde te diriges profesionalmente.

- Incluye un **encabezado profesional claro**, una foto actual y una descripción breve de tu especialidad.
- Usa **palabras clave** relacionadas con tu perfil para mejorar tu visibilidad: por ejemplo, *UX/UI Design*, *Frontend Developer*, *Python*, *Diseño centrado en el usuario*, *Data Analytics*, *Figma*, *HTML*, *CSS*, *Prototipado*, *Usabilidad*.
- 📌 **Tip:** las palabras clave deben aparecer de forma natural en diferentes secciones de tu perfil —en el titular, el resumen, las experiencias y las habilidades— para potenciar el alcance de las búsquedas.

2. Publica y comparte contenido profesional

Mantén tu perfil activo compartiendo publicaciones que muestren tu crecimiento y tu interés por la disciplina.

- Presenta los **proyectos que desarrollaste** en el curso o en tu portafolio, explicando brevemente el contexto y los aprendizajes obtenidos.
- También puedes compartir **experiencias, reflexiones o ideas** sobre temas de la industria digital: desafíos, metodologías, herramientas o tendencias.
- Esto demuestra iniciativa, aprendizaje continuo y pensamiento crítico, cualidades muy valoradas en la industria tech.

3. Crea conexiones profesionales

Construir una red de contactos sólida es tan importante como las habilidades técnicas.

- Conecta con docentes, compañeros, egresados, reclutadores y profesionales del área.
- Personaliza tus solicitudes de conexión explicando por qué te gustaría sumar a esa persona a tu red.
- Participa en **grupos o comunidades digitales** (por ejemplo: *Diseño UX Chile*, *Comunidad Devs LATAM*, *Women in Tech Chile*).
- Interactúa con publicaciones de interés: comenta, pregunta o aporta tu visión; esto mejora tu visibilidad y credibilidad profesional.

4. Aplica de forma estratégica

Identifica las empresas y roles que se alinean con tus intereses.

- Utiliza portales como **GetOnBoard, Laborum, LinkedIn Jobs o EmpleosTI** para filtrar oportunidades por cargo, nivel o tipo de modalidad (remoto, híbrido, presencial).
- Analiza las competencias que más se repiten en las ofertas para orientar tu preparación y las mejoras en tu portafolio.

5. Solicita recomendaciones

Pide a personas con las que hayas trabajado —docentes, mentores o compañeros de equipo— que escriban una breve **recomendación en tu perfil de LinkedIn**.

- Las recomendaciones fortalecen tu credibilidad y muestran cómo aplicas tus habilidades en contextos reales.
- Puedes ofrecer escribir una recomendación recíproca; esto fomenta vínculos profesionales genuinos.

💡 **Consejo final:** tu difusión profesional es un proceso constante. Actualiza tu perfil, comparte tus avances, amplía tu red y celebra tus logros. Mostrar tu evolución no solo refleja crecimiento, sino también compromiso con tu desarrollo profesional en la industria digital.

Una vez que tienes todo creado y mantuviste una búsqueda activa, llega el momento en el que reclutadores te contactan para ser parte de las distintas instancias del proceso de selección:

- **1° → Entrevista laboral:** una vez que los reclutadores hayan visto tu CV y consideren que tu perfil puede ser el adecuado para el puesto vacante, te contactarán para conocerte en mayor profundidad.

  A medida que avances en esta lección, aprenderás en detalle en qué consisten las entrevistas y cómo prepararte para una.

- **2° →Desafío técnico:** en caso de que la entrevista haya sido óptima, en la industria TI se utilizan los desafíos técnicos para determinar el nivel de conocimiento del candidato en el que se pretende que demuestres tus saberes técnicos. En concreto, son una serie de evaluaciones o consignas, y dependiendo la empresa, puede ser que tengas una fecha para entregarlos o que tengas que hacerlos de manera sincrónica en un período de tiempo estipulado.

- **3° →Test psicolaboral:** es el momento en el cual se realizan una serie de test psicológicos para evaluar las características de cada candidato. Al final de la lección aprenderás más sobre esta instancia.

Estas instancias forman parte de un proceso, y todas son importantes ya que abordan distintos aspectos de un candidato.

Perfil profesional

El perfil profesional se trata de una pequeña **presentación escrita**, que no suele ocupar más de un párrafo. Es breve porque se utiliza como sección del CV, y será lo primero que vea un reclutador, por lo cual **el objetivo principal del perfil profesional es captar la atención de quien lo lee**. De hecho, uno bien redactado puede hacer la diferencia entre tú y otros candidatos. Justamente, se trata de la sección que permite que los reclutadores conozcan tu trayectoria, competencias y aspiraciones u objetivos profesionales.

Para confeccionarlo para usar en el CV ten en cuenta lo siguiente:

- Debes ser breve ya que su extensión es de un párrafo o cinco líneas.
- Inclúyelo al principio del CV para que sea efectivo.
- Escríbelo en primera persona.
- Indica tus mejores competencias y habilidades. Evalúa cuáles son las más requeridas en la industria TI para elegir las que coincidan con tu perfil.
- Si no tienes experiencia, comparte tus logros y motivaciones e intereses para ser parte de la industria TI.
- Destaca tus fortalezas.
- Si consideras que queda extenso, resúmelo aún más para que solo se lea lo más importante.
- Revisa la redacción y evita las faltas de ortografía.
- Sé original: puedes inspirarte en otros perfiles, pero no copies, debe ser de autoría propia.
- Pídele a otra persona que lo lea para que pueda darte sugerencias.

Luego, puedes tomarlo como modelo, y redactarlo con mayor detalle en LinkedIn, donde sí se acostumbra a realizar presentaciones de mayor extensión.

Competencias técnicas valoradas en industria TI🛠️

Las competencias técnicas o específicas refieren a **los conocimientos sobre distintas herramientas que tiene un candidato**, es decir, se entienden como el **saber hacer**. Estos saberes específicos son los que se necesitan para la correcta ejecución de un cargo o puesto.

Cada industria, y cada rol dentro de cada industria, requiere de distintas competencias en función de sus particularidades. En el caso del mundo TI las más valoradas son:

- ✓ Desarrollo de software y coding
- ✓ Inteligencia Analítica (Big Data, Data Scientist o Ciencia de Datos), para poder manejar grandes bases de datos.
- ✓ Cloud Computing, para migrar la información de las empresas a la nube. Ten en cuenta que en los últimos años, este es el sistema de almacenamiento de información más elegido por todos los beneficios que ofrece.
- ✓ Conocimientos en ciberseguridad, para poder generar sistemas de protección de las empresas.
- ✓ Inteligencia Artificial, para optimizar procesos y crear nuevos recursos.

Habilidades personales valoradas en la industria TI 🙌

Además de conocimientos técnicos, la industria requiere del desarrollo de habilidades personales o *soft skills*. Estas habilidades **son aquellas cualidades interpersonales que nos permiten desenvolvernos como individuos en el ámbito laboral**. Al analizar un perfil no solo es importante que tenga los conocimientos técnicos necesarios, sino que también es fundamental evaluar que sus habilidades personales sean las que el puesto requiere.

Algunas de las más valoradas actualmente son:

- ✔ Adaptabilidad al cambio
- ✔ Liderazgo
- ✔ Creatividad
- ✔ Proactividad e iniciativa
- ✔ Resolución de conflictos
- ✔ Gestión o administración del tiempo
- ✔ Organización
- ✔ Trabajo en equipo
- ✔ Orientación al logro
- ✔ Pensamiento crítico y estratégico
- ✔ Comunicación
- ✔ Negociación

Por ejemplo, si una empresa requiere de un perfil que coordine distintas células de trabajo en un equipo de Desarrollo, necesitará que sea una persona con capacidad de liderazgo, resolución de problemas, pensamiento estratégico para poder tener una visión general del proyecto, que pueda comunicarse de manera clara y efectiva y que sea capaz de administrar los plazos de trabajo.

Fortalezas y debilidades👍👎

Tanto para pensar tus competencias técnicas como tus habilidades personales, es importante que seas sincero y compartas aquellas que realmente se adecúen a tu perfil. Para ello, ten en cuenta que tus fortalezas son aquellas características que te hacen bueno en lo que haces, y las debilidades aquellos aspectos en los que puedes mejorar. Una técnica que puedes implementar para hablar de tus debilidades es hacerlo con una actitud resolutiva, es decir, presentarlas acompañadas de aquello en lo que estás trabajando para modificarlas. Por ejemplo "Una debilidad que tengo es que me estreso mucho cuando se acercan fechas de entrega de mis proyectos, entonces estoy intentando organizarme un cronograma de trabajo con una fecha límite antes de la real, ya que descubrí que me da tranquilidad saber que en realidad cuento con más tiempo".

Niveles de experiencia y seniority🔝

El seniority **refiere a los niveles de experiencia y conocimiento que tiene un profesional de la industria TI**, y se divide de la siguiente manera (es un genérico ya que en cada organización puede tener sus particularidades):

- **Trainee:** es una persona que se ha formado, pero que no cuenta con experiencia.
- **Junior:** es un nivel que tiene una persona que tiene poca experiencia, debe contar con los conocimientos técnicos necesarios para el puesto, pero está en proceso de sumar años de trayectoria, por lo cual suele necesitar más supervisión. Si bien los tiempos para cada nivel son relativos, se estima que el Junior puede contabilizarse a partir de los seis meses de experiencia y requiere de hasta dos años para cambiar de categoría.
- **Semi-senior:** se trata de una posición más experimentada, con la capacidad de trabajar con autonomía y de asumir mayores responsabilidades. En general se llega a este nivel luego de los 3 años de experiencia.

- **Senior:** cuenta con un nivel de conocimiento y recorrido que le permite trabajar de manera independiente y es capaz de resolver conflictos de gran magnitud. Además, se puede formar y guiar a los junior y semi-senior. Este escalafón suele requerir más de 5 años de experiencia.
- **Teach Lead:** responsable de liderar un equipo de desarrollo y responsable de la calidad de sus productos. Establece una visión técnica con el equipo de desarrollo y trabaja con ellos para conseguir el objetivo.
- **CTO:** (Chief Technology Officer) responsable técnico del desarrollo y el correcto funcionamiento de los sistemas de información desde el punto de vista de la ejecución. Generalmente es el responsable del equipo de ingeniería y de implementar la estrategia técnica para mejorar el producto final.

Debido a que el seniority depende de la experiencia, también **determina el rango salarial de un puesto y los beneficios que se le ofrecen.**

Desarrollo de carrera 📍

El plan de desarrollo de carrera es una **estrategia que busca alinear los objetivos de las empresas con los de sus colaboradores**. De esta manera, se pueden establecer metas en común, delimitar expectativas y proyectar el desarrollo profesional. A su vez, es una herramienta que motiva a los trabajadores, ya que les acerca desafíos y oportunidades de crecimiento, y permite a las empresas tomar decisiones estratégicas en las que sus colaboradores se sientan más cómodos, valorados y con deseos de permanencia.

Estos planes se definen según cada perfil y sus características, habrá quien necesite mayor capacitación técnica, quien quiera fortalecer sus habilidades personales, quienes quiera aumentar su productividad o lograr que su vida profesional se alinee con su vida personal. De todos modos, todos los planes de carrera coinciden en las siguientes características:

- Buscan generar puntos en común entre la organización y el colaborador.
- Pretenden motivar a los trabajadores y mejorar el rendimiento.
- Buscan generar oportunidades de desarrollo.
- Se basan en las necesidades y potencialidades de cada persona.
- Establecen objetivos a corto, mediano y largo plazo.
- Establecen prioridades y un plan de acción.
- Fortalecen la estructura de la empresa.
- Controlan el progreso.

- Generan instancias de evaluación del desempeño e identifican oportunidades de mejora.

Entrevistas laborales 💬

Fuente: Forhuman

La entrevista laboral es la instancia de selección en la que el reclutador querrá conocer más sobre ti. Si bien depende de cada proceso, lo más probable es que exista más de una entrevista. En general suele haber como mínimo una con el recruiter, y luego una con algún líder del área a la que corresponda la vacante.

Usualmente la primera entrevista mantiene una estructura de tres partes:

1. **Presentación:** El entrevistador se presentará, te contará más información sobre la empresa y la vacante.
2. **Desarrollo:** Luego, te pedirá que cuentes un poco sobre tí. Ten en cuenta que esta persona ya ha visto tu CV, por lo cual debes hacer un recorrido breve, focalizando en los puntos más relevantes del mismo. Posiblemente también te haga una serie de preguntas para conocerte más, vinculadas a cómo podrías desempeñarte en ese puesto, si conoces las herramientas que utilizarán, etcétera.

3. **Cierre:** Para finalizar, podrás evacuar las dudas que tengas sobre el puesto o el proceso de selección. Es importante que siempre puedas hacer al menos una pregunta para demostrar interés, por ejemplo "Me gustaría saber cómo continúa el proceso, o si tienen una fecha estimada en la que se contactarán con las personas seleccionadas".

Ahora que ya conoces cómo es el proceso y qué puedes esperar de una entrevista individual, es importante que sepas cómo prepararte:

- **Conoce en detalle cuál es el puesto para el que te convocan**:

  ¿cómo lo describen? ¿Qué tareas implica? ¿Tienes experiencia haciéndolas?. Sabiendo esto podrás pensar algunas preguntas para tu entrevistador, por ejemplo "¿Cuáles consideran que son los principales desafíos de este rol?"

- **Investiga sobre tu posible contratador**: busca su página web y perfil en LinkedIn, ¿cómo se presenta? ¿Cuál es su misión y su visión?

  ¿Ha trabajado con otras empresas? ¿Con cuáles? ¿Cuáles son los proyectos más grandes que llevan a cabo? ¿Qué publicaciones hacen en LinkedIn?

- **Estudia tu CV**: si bien ya conoces tu recorrido, es importante que sepas cómo lo ordenas y presentas en tu CV, para que puedas hablar de su contenido sin tener que leerlo e incluso para que puedas agregar información que a veces no figura, como ¿Cuáles fueron tus tareas más importantes en cada posición? ¿Qué resultados de impacto generaste?

- **Cuenta con un estimativo de tu pretensión salarial**: en general suelen preguntarte cuál es tu pretensión salarial para ese puesto, puedes responderles con un rango estimativo. Para calcularlo con mayor precisión, puedes investigar en internet cuánto suele pagarse por ese puesto en función de tu experiencia, o consultar con colegas.

- **Ten cerca un elemento para tomar nota:** puede que luego no recuerdes exactamente todo lo que te dijeron, por lo cual siempre te será de ayuda poder anotar lo más importante.

- **Investiga qué preguntas pueden hacerte y practica tus respuestas:** recuerda que siempre es importante tener una actitud proactiva y propositiva. Por ejemplo: si tu CV tiene un período inactivo largo puede suceder que te pregunten a qué se debió, en ese caso puedes explicarles brevemente la situación de ese momento y hacer énfasis en las tareas que hacías estando sin trabajo, ya sea aprender idiomas, realizar cursos, crear tu portfolio, etc.

  Si bien es una instancia que puede generar nervios, ten en cuenta que si llegaste hasta ahí es porque el reclutador considera que podrías cubrir la vacante ¡**Tómalo como la oportunidad para demostrar que eres la persona indicada**!

Simulación guiada de entrevistas TI: *Mi primera entrevista digital*

Objetivo: enfrentar entrevistas laborales en el sector digital, entendiendo las etapas más comunes y las preguntas frecuentes según el rol.

1. **Etapa 1 – Entrevista personal:** simula con un compañero o tutor una breve presentación profesional (2 minutos).
   - Incluye tu nombre, formación, principales habilidades y motivación por el puesto.
   - Usa lenguaje claro, evita tecnicismos innecesarios y practica la comunicación no verbal.
2. **Etapa 2 – Entrevista técnica:** prepara respuestas para tres preguntas comunes en perfiles TI, por ejemplo:
   - *¿Qué herramientas o metodologías usas para organizar tu trabajo?*
   - *Cuéntame sobre un desafío técnico o de diseño que hayas enfrentado y cómo lo resolviste.*
   - *¿Cómo manejas los errores o el feedback en tus proyectos?*
3. **Etapa 3 – Feedback:** graba la simulación o realiza una revisión en grupo. Analiza el tono, claridad y estructura de tus respuestas.

💡 *Tip:* ensayar en voz alta o grabarte ayuda a ganar confianza y a ajustar el discurso antes de una entrevista real.

Test psicolaborales 🧾

Los test psicolaborales son una serie de técnicas y evaluaciones psicológicas que se realizan para **conocer rasgos y características del candidato a los que no se puede acceder mediante la lectura del CV o una entrevista.** Estos test son llevados a cabo por psicólogos especialistas en la temática. Su objetivo principal es poder **evaluar indicadores de personalidad, habilidades o potencial de la persona.** Estos psicólogos laborales luego desarrollan un informe con los resultados del test, el cual es utilizado para orientar la selección del candidato.

El o los tipos de test a implementar dependen de las características de la vacante y de lo que cada empresa busque o necesite. En general se implementan test de habilidades específicas, o pruebas proyectivas en las que te brindan una hoja y lapicera, y debes cumplir una serie de consignas. Algunas de éstas pueden ser dibujar algo específico que te soliciten, o representar en el papel una secuencia de imágenes que te muestren.

También pueden implementar el Test de Rorschach, que consiste en mostrarte tarjetas con figuras que parecen manchas, para que tu les indiques qué ves en ellas. Si investigas encontrarás que existen una infinidad de test, y nunca sabes cuáles te pueden tocar. Lógicamente, esta situación puede generarte ansiedad o preocupación. Sin embargo, existen aspectos a los que sí puedes anticiparte.

Probablemente lo primero que te soliciten es que te presentes brevemente, en ese momento debes contar quién eres y realizar un breve recorrido por tu formación y experiencia profesional. Luego, el profesional puede realizarte una serie de preguntas sobre cómo te desempeñas en ámbitos laborales y/o cuáles consideras que son tus fortalezas y debilidades. Hasta aquí no es tan distinto a una entrevista con un recruiter, ¿verdad? Como puedes ver, hay momentos del test psicolaboral que puedes preparar, también será importante que conozcas en detalle el puesto para el que te postulas y la empresa que lo requiere.

Con respecto a los test llevados a cabo por el profesional, lo más importante es que **seas genuino y te concentres en cumplir las consignas**, ya que justamente lo que emerge en estos test es el plano subconsciente, y no podemos controlarlo ni juzgarlo. Por eso, seguramente te transmita tranquilidad pensar que no se hacen juicios de valor en los test psicolaborales, ni existen respuestas incorrectas. Por último, considera también que son una instancia más de la selección, pero los reclutadores luego buscan evaluar la totalidad del proceso.

Cierre ✍️

El desarrollo de un plan de búsqueda laboral en el ámbito TI es mucho más que armar un CV: implica conocerte, entender cómo funciona el mercado, y prepararte para cada etapa del proceso con información, herramientas y actitud.

A lo largo de este manual recorriste los puntos clave para postularte con confianza: desde el diseño de tu perfil profesional hasta la preparación para entrevistas y pruebas psicolaborales, pasando por la identificación de empresas, puestos y formas de contratación. También aprendiste sobre el valor de tus competencias técnicas y habilidades personales, claves en un sector que cambia velozmente.

El desafío ahora es poner en práctica todo lo aprendido, adaptarlo a tu realidad y sostener tu plan con constancia. Recordá que el trabajo es un proceso activo, que mejora con cada intento y te acerca un paso más a ese rol que deseas.

¡Éxitos en tu camino profesional en la industria TI!

Referencias📚

- **Laborum. (s.f.).** Plan de desarrollo profesional: realiza el tuyo paso a paso. *Laborum*. https://www.laborum.cl/noticias/consejos/plan-de-desarrollo-profesional-realiza-el-tuyo-paso-a-paso/
- **Laborum. (s.f.).** ¿Qué es el seniority y cómo se adquiere? *Laborum*. https://www.laborum.cl/noticias/en-el-trabajo/que-es-el-seniority-y-como-se-adquiere/
- **Autor desconocido. (s.f.).** Entrevista de trabajo: claves para superarla. *Educaweb*. https://www.educaweb.com/contenidos/laborales/proceso-seleccion-personal/entrevista-trabajo/#claves
- **Fundación Adecco. (s.f.).** Recomendaciones para superar una entrevista de trabajo. *Fundación Adecco*. https://fundacionadecco.org/blog/recomendaciones-para-superar-una-entrevista-de-trabajo/

¡Muchas gracias!

Nos vemos en la próxima lección

alkemy